



Manual da **PRAE**

UFRR



UFRR

UNIVERSIDADE FEDERAL DE RORAIMA

2019 | BV | RR



Manual da
PRAE
UFRR

UNIVERSIDADE FEDERAL DE RORAIMA
**PRÓ-REITORIA DE ASSUNTOS
ESTUDANTIS E EXTENSÃO**

Jefferson Fernandes do Nascimento
Reitor

Américo Alves de Lyra Júnior
Vice-reitor

Vladimir de Souza
Pró-reitor de Assuntos Estudantis e Extensão

Consolata Ferreira
Secretaria da Prae

Renata Oliveira
Assessoria Técnica

Brenda Rodrigues
Diretoria de Assuntos Estudantis

Edlamar Menezes
Diretoria de Extensão

Andréa Ramalho
Coordenação de Extensão

Elivânia Oliveira
Coordenação de
Acompanhamento da Extensão

Nádia de Paula Pessoa
Divisão de Moradia e
Restaurante Universitário

Francisca S. Silva
Coordenação de Apoio à
Permanência

Flávia Santa Rita
Coordenação de Cultura e Eventos

Luiz Darlen Cavalcante
Divisão de Esporte e Lazer

Renata Hirano
Serviço de Psicologia

Pétira Maria Ferreira dos Santos
Polo Arte na Escola

Dâmaris Cardoso
Divisão de Acessibilidade
(Núcleo Construir)

Deográcia Bellini
Espaço de Cultura e Arte União
Operária Beneficente

Evicaline Rocha
Suenam Araújo
Thayane Gonçalves
Serviço Social

Manual da Prae

Assessoria de Imprensa: Raphaela Queiroz
Planejamento Gráfico e Ilustração: Raphael Michels
Logos Prae e CCE: Clevison Nascimento
Redação: Raphaela Queiroz; Eliane Guimarães
Contato: comunicacao.prae@ufrr.br

SUMÁRIO

Palavra do Pró-reitor	7
SOBRE A PRAE	9
Pró-Reitoria de Assuntos Estudantis e Extensão (Prae)	9
ORGANOGRAMA	10
LOCALIZAÇÃO DA PRAE	11
OS SETORES DA PRAE	12
Secretaria da Prae	13
Assessoria Técnica	13
Assessoria de Imprensa	13
Setor de Atenção Psicossocial	13
Diretoria de Assuntos Estudantis (DAES)	14
Divisão de Moradia e Restaurante Universitário(DMRU)	18
Coordenação do Programa Bolsa Permanência (CPBP)	19
Diretoria de Extensão (DIREX)	20
AÇÕES DE EXTENSÃO	26
Polo Arte na Escola	27
Incubadora Tecnológica	28
Programa Mosaico Cultural	29
Memorial União Operária	32
Projeto Girassol.....	33
Programa Anna Eserenka.....	34
Vestibular Solidário	36
Programa Teologia de Extensão Universitária	36
Laboratório de Práticas Educativa e Criação em Artes Visuais	36
SERVIÇOS DA PRAE	38
Bolsas.....	39
Auxílios	41
TRANSPARÊNCIA	44
CONTATOS	45



PRAE
UFRR

Foto: João Felipe Amaral

Palavra do Pró-reitor



A Universidade Federal de Roraima (UFRR) tem um papel decisivo no desenvolvimento do estado de Roraima e da região Amazônica. A instituição desenvolve várias ações em diversas áreas do conhecimento humano, pois são atividades que envolvem o Ensino, Pesquisa e Extensão. A UFRR se caracteriza por ser uma instituição de Ensino Superior inclusiva, na qual se inserem discentes de diversas culturas, raças, rendas, orientações religiosas e gêneros. Cabe destacar que para manter essa inclusão social, a UFRR mantém diversas ações de Assistência Estudantil.

Assim, a Pró-Reitoria de Assuntos Estudantis e Extensão (Prae) coordena as políticas de Assistência Estudantil na UFRR, com a finalidade de tornar possível a permanência dos alunos em vulnerabilidade social na Universidade Federal de Roraima. Essas ações vão da oferta de bolsas, alimentação (Restaurantes Universitários), moradia, transporte,

bem como assistência psicossocial dos discentes de forma contínua.

A Prae também é responsável pelas atividades de Extensão da UFRR. A Extensão Universitária articula o Ensino e a Pesquisa de forma indissociável e permite a integração entre a Universidade e a sociedade. Esse processo estabelece a troca de saberes acadêmicos e populares, propiciando o fortalecimento de uma formação cidadã dos nossos discentes, com produção de conhecimento, baseando-se na realidade local, aliando a prática e a teoria. O principal papel da Extensão é a democratização do conhecimento com a integração da Academia com a realidade social.

Por fim, convido a toda comunidade a conhecer a estrutura da PRAE e o que ela pode oferecer em termos de ações para apoiar a permanência dos discentes na Universidade, bem como a integração da instituição com a sociedade por meio da Extensão.

Vladimir de Souza

Pró-Reitor de Assuntos Estudantis e Extensão

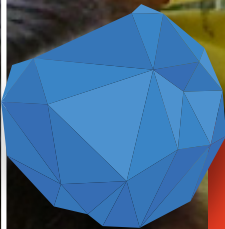

A PRAE



Pró-Reitoria de Assuntos Estudantis e Extensão (Prae)

Na área de Assuntos Estudantis, a Prae é responsável pela gestão e acompanhamento de ações que contemplem a permanência do estudante na instituição, ao contribuir com a formação individual e global dos acadêmicos. No campo da Extensão, o setor é o meio pelo

qual os professores, alunos e técnicos da UFRR contribuem com projetos e programas que beneficiam a população do estado de Roraima. Todos os departamentos vinculados à Pró-reitoria estão localizados no Bloco IV, do campus Paricarana.

Contatos da Prae:
☎ 3621-3118 - Secretaria
prae@ufrr.br

SÃO ÓRGÃOS VINCULADOS À PRAE:

- Secretaria da Prae;
- Assessoria Técnica;
- Assessoria de Imprensa;
- Diretoria de Assuntos Estudantis (DAES);
 - Coordenação de Acompanhamento da Assistência Estudantil (CAAE);
 - Divisão de Esporte e Lazer (DEL);
 - Coordenação de Apoio à Permanência (CAPER);
 - Divisão de Acessibilidade (Núcleo Construir).
- Setor de Atenção Psicossocial;
- Coordenação da Bolsa Permanência (CBP);
- Divisão de Moradia e Restaurante Universitário (DMRU);
- Diretoria de Extensão (DIREX);
 - Coordenação de Extensão (CE);
 - Coordenação de Acompanhamento da Extensão (CAEX);
 - Coordenação de Cultura e Eventos (CCE);
 - Espaço de Cultura e Arte União Operária Beneficente.

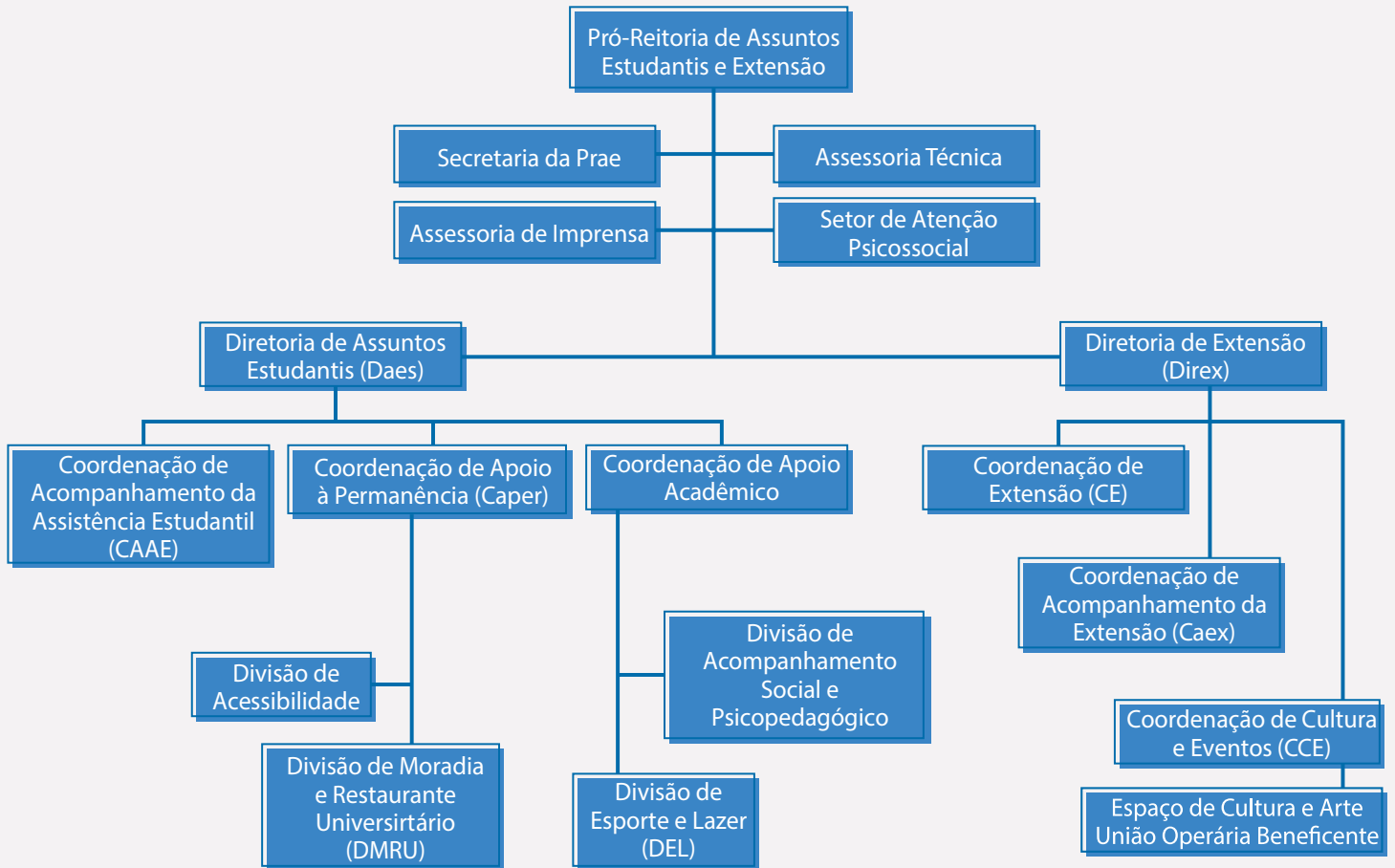

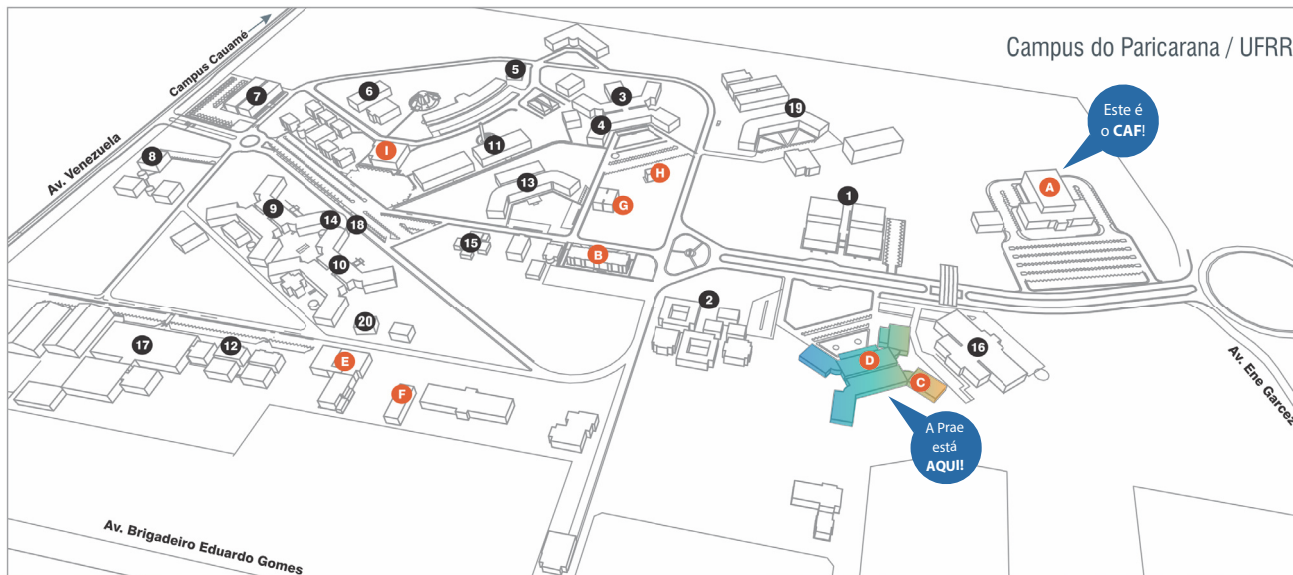

LEGENDA

- | | |
|--|--|
| 1 Centro de Ciências da Saúde - CCS | 11 Ciclo Básico - Salas de aulas |
| 2 Centro de Estudos da Biodiversidade - CBIO | 12 Centro de Educação - CEDUC |
| 3 Bloco III | 13 Biblioteca Central |
| 4 Núcleo de Educação a Distância - Nead/UAB | 14 Parlatorio; Livraria |
| 5 Instituto de Geociências - IGEO | 15 Centro de Convivência |
| 6 Instituto de Antropologia - INAN | 16 Auditório do Pronat |
| 7 Centro de Ciências Humanas - CCH | 17 Colégio de Aplicação - CAP |
| 8 Instituto Insikiran | 18 Ponto de ônibus/via Campus Cauamé e Mururu |
| 9 Bloco I - Centro de Comunicação, Letras e Artes (CCLA) | 19 Bloco V - Centro de Ciências e Tecnologia - CCT |
| 10 Bloco II - Centro de Ciências Administração e Jurídicas (CECAJ) | 20 Diretoria de Saúde |

- A Centro Amazônico da Fronteira - CAF
- B Pró-reitoria de Ensino e Graduação - PROEG / Prédio da Reitoria
- C Departamento de Registro e Controle Acadêmico - DERCA
- D Bloco IV - Pró-reitoria de Assuntos Estudantis e Extensão - PRAE / CPV
- E Patrimônio; Almoarifado
- F Gerência Operacional - GEOP
- G Centro de Computação - CECOMP
- H Rede Nacional de Pesquisa - RNP
- I Restaurante Universitário - RU



OS SETORES DA PRAE



Secretaria da Prae**Sala
420**

É o órgão responsável pela redação, arquivamento e controle do fluxo de documentos da Pró-reitoria. Também auxilia na agenda do Pró-reitor e dá suporte aos demais setores da Prae.

Assessoria Técnica**Sala
420**

Assessora o Pró-reitor nas atividades extensionistas e na Assistência Estudantil da Universidade, por meio do apoio administrativo, técnico e normativo às decisões e ações da Prae.

Assessoria de Imprensa**Sala
403**

Setor criado em 2016. Tem a função de divulgar os projetos, programas, eventos e demais atividades da Extensão Universitária e da Assistência Estudantil.

Setor de Atenção Psicossocial

Setor ligado diretamente à Pró-reitoria de Assuntos Estudantis e Extensão (Prae). Realiza atendimentos com discentes da graduação provenientes dos três campi: Paricarana, Cauamé e Murupu. Atualmente possui três profissionais e o atendimento técnico especializado ocorre por demandas espontâneas, encaminhadas e sob agendamento.

As ações desenvolvidas se re-

ferem ao acolhimento, orientação, atendimento técnico especializado, escuta qualificada, atendimento psicológico e encaminhamentos à rede de serviços (interna e externa), acompanhamento psicossocial, elaboração de relatórios e pareceres sociais, seleção e avaliação de discentes para os benefícios da Assistência Estudantil e de outros setores da Universidade Federal de Roraima (UFRR).

Serviço Social: salas 409 e 412**Serviço de Psicologia: sala 15**

DIRETORIA DE ASSUNTOS ESTUDANTIS (DAES)

Sala
402

Atua no planejamento, gerenciamento, supervisão e execução das atividades de promoção e assistência estudantil da UFRR. A Daes oferece as **bolsas e auxílios** estabelecidos pelo Decreto Nº 7.234, publicado em 19 de julho de 2010, que instituiu o **Programa Nacional de Assistência Estudantil (PNAES)**. Esses benefícios são disponibilizados ao aluno em situação de vulnerabilidade socioeconômica por meio de Edital publicado todo ano no site prae.ufrr.br, nos murais do Bloco IV e no portal ufrr.br.

Estão subordinadas à Diretoria de Assuntos Estudantis: *Coordenação de Acompanhamento da Assistência Estudantil, Coordenação de Apoio à Permanência, Divisão de Esporte e Lazer, Divisão de Moradia e Restaurante Universitário.*

Contatos:
✉ daes@ufrr.br
☎ (95) 3623-5599

por dentro...

Coordenação de Acompanhamento da Assistência Estudantil (CAAE)

**Sala
402**

Foto: acervo Prae

É o setor que atua na gestão dos programas e ações continuadas relacionadas à Assistência Estudantil, que envolvam atividades de permanência e auxílio aos acadêmicos da UFRR.

Contatos:

✉ daes@ufrr.br

☎ (95) 3623-5599

Divisão de Esporte e Lazer (DEL)

**Sala
21**

Realiza a política de fomento das atividades de esporte e lazer da UFRR, por meio da realização de eventos esportivos, parcerias e campanhas de estímulo à prática de exercícios físicos.

Contatos:

✉ esporte@ufrr.br

☎ (95) 3621-3130

Coordenação de Apoio à Permanência (Caper)

**Sala
401**

É o órgão responsável pela execução de políticas voltadas para o incentivo à permanência dos alunos, em vulnerabilidade econômica e social, na UFRR. Coordena os auxílios estudantis, que reduzem os índices de evasão e contribuem para que os acadêmicos terminem o curso no prazo adequado.

Contatos:

✉ caper@ufrr.br

☎ (95) 3621-3120

DIRETORIA DE ASSUNTOS ESTUDANTIS (DAES)



Divisão de Acessibilidade (Núcleo Construir)

Foi criada em 2007 por meio do Programa Incluir, do Ministério da Educação (MEC).

Promove políticas e ações focadas na acessibilidade e inclusão de alunos, professores e técnicos da UFRR com deficiência, ao proporcionar um ambiente favorável ao processo de ensino-aprendizagem, autoestima, respeito mútuo, autonomia e, sobretudo, a valorização do aluno.



Foto: acervo Prae

A Divisão de Acessibilidade atua como mediador entre os acadêmicos com deficiência e seus respectivos cursos, no sentido de diminuir barreiras e estimular o acesso ao conhecimento.

Divisão de Acessibilidade
Sala do Núcleo Construir, Bloco IV.

✉ nucleoconstruir@ufr.br
☎ (95) 3624-7300



Sarah, aluna do curso de Psicologia e Bolsista Incluir. Foto: acervo Divisão de Acessibilidade





Foto: acervo Prae

A Divisão de Acessibilidade (Núcleo Construir) oferece os seguintes serviços:

- ✓ Bolsa Incluir: Visa contribuir para a melhoria das condições de acessibilidade pedagógica dos acadêmicos regularmente matriculados nos cursos de graduação da UFRR, que tenham algum tipo de deficiência e vulnerabilidade socioeconômica;
- ✓ Encaminhamento ao serviço de psicologia;
- ✓ Adaptação de materiais de estudo;
- ✓ Disponibilização de Recursos de tecnologia assistiva;
- ✓ Acompanhamento pedagógico;
- ✓ Promoção de ações sobre acessibilidade e inclusão;
- ✓ Produção de material de apoio à prática pedagógica;
- ✓ Oferta de atendimento educacional e social especializado.

Acesse

www.ufrb.br/construir



DIVISÃO DE MORADIA E RESTAURANTE UNIVERSITÁRIO (DMRU)

Setor que gerencia a moradia e os restaurantes universitários. Também realiza a expedição de carteirinhas para acesso aos RUs dos campi.

O acesso subsidiado pelo Programa Nacional de Assistência Estudantil (Pnaes) ao RU é realizado mediante processo seletivo publicado em edital e divulgado pela Prae. Os alunos são selecionados conforme a sua situação socioeconômica.



Foto: acervo Prae

Sala
410

Contatos:

✉ dmru.prae@ufr.br
☎ (95) 3621-3502

Residência Universitária (ResU)

A Residência Universitária (Resu) surgiu com a finalidade de ampliar a possibilidade de permanência dos alunos em vulnerabilidade social e econômica no Ensino Superior. A ação de Moradia Estudantil oferece infraestrutura física, com equipamentos básicos, móveis e utensílios, para os acadêmicos regularmente matriculados em cursos de graduação presencial, em situação de vulnerabilidade socioeconômica.



Foto: acervo Prae

O tempo máximo de permanência do estudante na Residência é definido pelo período de duração mínima do curso em semestres, acrescido de até no máximo 04 (quatro) semestres para acadêmicos de graduação, desde que observados os critérios de renovação.

Os candidatos selecionados à vaga na Residência recebem ainda o Vale-Refeição, desde que seja requerido no ato da inscrição e condicionado à permanência na Resu.

Para solicitar uma vaga na Residência, o discente precisa participar de um processo seletivo e comprovar a carência de recursos sociais, econômicos e/ou financeiros, além de demonstrar que não tenha família morando na sede do município onde está localizado a Resu.

- ✓ Informações acerca dos auxílios alimentação, refeição e moradia na seção **Auxílios** (páginas 41 e 43).

COORDENAÇÃO DO PROGRAMA BOLSA PERMANÊNCIA (CPBP)

É o setor responsável pelo cadastramento dos alunos indígenas e quilombolas beneficiados pela Bolsa Permanência na Universidade Federal de Roraima, conforme portaria nº 389/2013.

Para ser bolsista da Bolsa Permanência, o estudante de graduação deve atender aos requisitos do programa e fazer a inscrição junto à sua Instituição Federal de Ensino Superior (IFES) e ter seu cadastro enviado ao sistema de pagamento de bolsas do FNDE, o Sistema de Gestão de Bolsas (SGB). O site para cadastramento é <http://sisbp.mec.gov.br/primeiro-acesso>.

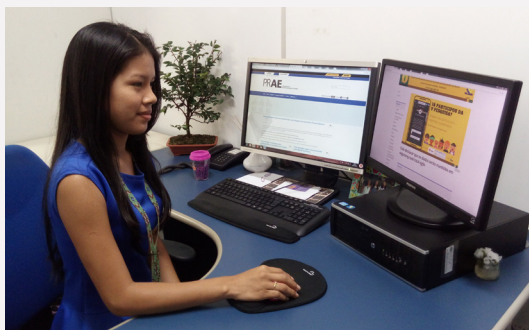

Sara Gomes da Silva, acadêmica de Secretariado Executivo e Bolsista do Programa Bolsa Permanência.

Foto: acervo Prae

Sala
405

Contatos:

✉ bolsapermanenciamec@ufrr.br

DIRETORIA DE EXTENSÃO (DIREX)

Sala
421

Atua na gestão de políticas coletivas de Extensão Universitária. É o setor que cadastra ações de Extensão propostas por professores e técnicos da UFRR, além de expedir certificados das atividades de Extensão de forma online.

Participantes aprendem a reciclar durante atividade de extensão.
Foto: acervo Prae



Contatos:

✉ direx@ufr.br

☎ (95) 3623-2621

Você sabia?

A Extensão Universitária é a integração entre a Universidade e o público geral. É por meio dela que a UFRR compartilha o conhecimento adquirido na instituição com a sociedade. Nada mais é do que a articulação entre o Ensino e a Pesquisa em prol do desenvolvimento social.

As ações de Extensão estão classificadas em:

- Programa;
- Projeto;
- Cursos de Extensão;
- Prestação de Serviços;
- Eventos;
- Publicações e outros produtos acadêmicos.

Classificação das ações de Extensão

- ✓ **Programa:** São ações de médio a longo prazo, que apresentam projetos e outras iniciativas, tais como: Cursos, Eventos, Prestação de Serviços e Produção Acadêmica;
- ✓ **Projeto:** Consiste em uma série de ações, que podem ter caráter educativo, social, cultural, científico ou tecnológico. Apresenta prazo determinado e pode estar vinculado a um Programa (forma preferencial) ou ser registrado como Projeto sem vínculo;
- ✓ **Cursos de Extensão:** Podem ser teóricos ou práticos, presenciais ou à distância. Apresentam carga horária mínima de oito horas e processo de avaliação;
- ✓ **Prestação de Serviços:** Atividades extensionistas voltadas à comunidade;
- ✓ **Eventos:** Podem ser de caráter científico e cultural. Estão alinhados às áreas de Extensão Universitária;
- ✓ **Publicações e outros produtos acadêmicos:** São publicações e produtos decorrentes das ações de extensão.

Áreas de Extensão: Podem cadastrar as propostas de Extensão somente os professores e os técnicos-administrativos da UFRR. Cada ação de Extensão deve pertencer as seguintes áreas:

- Comunicação;
- Cultura;
- Direitos Humanos e Justiça;
- Educação;
- Meio Ambiente;
- Saúde;
- Tecnologia e Produção;
- Trabalho.

Fale com seus professores! Sugira uma ação de Extensão e contribua com o estado de Roraima! Participe da comissão organizadora de alguma proposta de Extensão e receba certificados para horas complementares.

DIRETORIA DE EXTENSÃO (DIREX)

por dentro...

Sala
421**Coordenação de Extensão (CE)**

Foto: acervo Prae

É o setor que cadastra ações de Extensão propostas por professores e técnicos da UFRR, além de expedir os certificados das atividades de Extensão.

Contatos:

✉ direx@ufr.brSala
421**Coordenação de Acompanhamento da Extensão (Caex)**

Foto: acervo Prae

Atendimento aos
participantes do
Projeto Girassol

É o setor responsável pelo acompanhamento das ações de extensão, verificação dos documentos dos processos e emissão de Parecer para elaboração da certificação.

Elaboração dos editais, inscrições e seleção do público participante das ações coordenadas pela Caex.

Contatos:

✉ coord.extensao@ufr.br

Coordenação de Cultura e Eventos (CCE)

A Coordenação de Cultura e Eventos (CCE) planeja, coordena e executa os programas e projetos de natureza artístico-cultural na UFRR. Também estimula a participação dos alunos em atividades e eventos culturais, oferecendo bolsas e auxílios. A CCE contribui para a preservação do patrimônio histórico, cultural e artístico do estado de Roraima.



É responsável pela gestão do Programa Mosaico Cultural, formado pelos projetos da Banda Paricarana, Coral Madrigal, Grupo de Câmara, Memorial União Operária, Grupo de Dança Mananu eventos culturais da UFRR e cursos de extensão. A CCE também contribui com a participação dos alunos artistas da UFRR, em eventos nacionais, estaduais e internacionais.

Coral Madrigal da UFRR.
Projeto coordenado pela CCE



© Fernanda Sales Fotografia

Sala
417

Contatos:

✉ cultura@ufrr.br

f Cultura UFRR



Fique de olho!

✓ Informações sobre o Programa Mosaico Cultural na seção **Ações de Extensão** (página 29).

Coordenação de Cultura e Eventos (CCE)

Anote na agenda!

Eventos anuais com participação da
Coordenação de Cultura e Eventos

1º SEMESTRE

Abertura do ano letivo

2º SEMESTRE

Aniversário da UFRR

Semana da Consciência Negra

Retrospectiva Anual

Recital de Natal

Cursos de Extensão: A CCE realiza e apoia os Cursos de Extensão promovidos na UFRR. Já contou com parcerias importantes, como a do Ministério da Cultura.



Foto: Fernanda Sales

Coral Madrigal



Coordenação de Cultura e Eventos (CCE)

Espaço de Cultura e Arte União Operária Beneficente

Inaugurado em 15 de setembro de 1949, o União Operária Beneficente foi idealizado por um grupo de operários da construção civil, com a finalidade de ser um espaço para reunir, entreter e promover cursos profissionalizantes para as famílias dos operários. O prédio marca o início de um local histórico para Roraima, não só para os atores diretamente envolvidos (ex-associados, fundadores e alunos dos cursos), como também para a população boa-vistense, tendo em vista o papel social dos operários, que assumiram a construção da capital do nosso estado.



Após 60 anos da sua construção, o União Operária foi tombado pela esfera municipal, de acordo com a Lei nº 1184 de outubro de 2009. Foto: Coordcom/UFRR

Em 2010, os sócios-fundadores do União Operária assinaram um Termo de Cessão do edifício, que passou a ficar sob os cuidados da Universidade Federal de Roraima (UFRR) pelo período de 50 anos.

O prédio foi reinaugurado três anos depois, como um espaço cultural que visa integrar a Comunidade Universitária com o público externo, e, atualmente, é administrado pela Pró-reitoria de Assuntos Estudantis e Extensão (PRAE), por meio da Coordenação de Cultura e Eventos.

Contatos:
☎ (95) 3621-3166

Endereço:
Avenida Nossa Senhora da Consolata, 565,
Centro.



AÇÕES DE EXTENSÃO

AÇÕES DE EXTENSÃO

Polo Arte na Escola



Foto: acervo Polo Arte na Escola

O Polo Arte foi implantado em 2004, fruto de um convênio entre a Universidade Federal de Roraima (UFRR) e o Instituto Arte na Escola. O Programa realiza ações que contribuem para o ensino das Artes, por meio do acesso de professores aos recursos didáticos disponibilizados pelo Polo. A iniciativa tem

a proposta de estimular o conhecimento por meio da formação continuada de professores da Educação Básica. O Polo Arte promove anualmente o Grafitta Roraima, apoia exposições artísticas e a arte na escola cidadã, além de realizar o curso de capacitação em artes.

Sala
408

Contatos:

✉ poloartenaescolaufr@gmail.com

☎ (95) 3621-3168

(95) 99166-0633



Incubadora Tecnológica

A UFRR apresenta uma Incubadora Tecnológica de Cooperativas Populares e Empreendimentos Solidários (ITCPES). Ela tem a proposta de realizar um conjunto de ações voltadas à geração de trabalho e renda para população de baixo poder aquisitivo no âmbito da

Economia Solidária. A ITCPEs é um Programa de Extensão e promove as seguintes atividades: a incubagem, formação, assessoramento e acompanhamento dos núcleos de economia solidária, tendo por objetivo transferir tecnologia social.



Fotos: acervo ITCPEs

Sala
408Contatos:
☎ (95) 3621-3174Visite o site:
www.ufr.br/itcpes

Programa Mosaico Cultural

A Cultura apresenta o Programa Mosaico Cultural que tem a finalidade de fomentar ações culturais dentro da Universidade, cumprindo o Plano de Desenvolvimento da Cultura. Além disso, promove eventos nos quais os protagonistas são os alunos da UFRR, técnicos, professores e a comunidade. Atualmente, o Programa agrega os seguintes projetos:



Banda Paricarana: Conjunto musical formado por alunos de diferentes cursos da UFRR, com ênfase no estilo Pop Rock nacional, internacional e músicas regionais.



Fotos: João Felipe Amaral



Foto: acervo UFRR

Grupo de Câmara: O Grupo de Câmara da UFRR, financiado pelo Programa de Apoio a Ações de Extensão (PAE), foi criado para fomentar a prática orquestral na Universidade por meio de instrumentos de cordas como: violinos, violas, cellos, contra-baixo acústico, um acompanhamento de piano e um regente monitor.

A proposta segue o intuito descrito no Programa Mosaico Cultural, que visa a integração entre cursos, a humanização dos acadêmicos por meio do desenvolvimento de suas sensibilidades artísticas e a divulgação de músicas de qualidade técnica.

O repertório é predominantemente erudito, mas permite a incursão de arranjos populares que promovam a interação deste grupo com os demais projetos do Programa.



Madrigal: Coral composto por alunos de diferentes cursos da UFRR, que praticam um repertório erudito, popular regional, nacional e internacional, como forma de aproximar os futuros profissionais dos diversos nichos da sociedade.



© Fernanda Sales Fotografia



Eventos culturais: A Coordenação de Cultura e Eventos realiza todos os anos a Semana da Consciência Negra; Apoia o Festival de Capoeira; participa da programação do aniversário da UFRR, dentre outros. Ao longo do ano, a Cultura atende convites internos e externos (eventos acadêmicos e da comunidade).



Fotos: acervo CCE

Memorial União Operária



Foto: Coordcom/UFRR

Projeto de Extensão vinculado ao Programa Mosaico Cultural, que visa organizar a Memória do prédio União Operária. A ação é permanente e coleta informações e arquivos, que ajudam a compreender o con-

texto histórico e cultural do União Operária Beneficente. Se você conhece alguém que tenha imagens da época da construção do prédio ou outro tipo de material, envie um e-mail para: ✉ cultura@ufrr.br.



Além de ser um espaço para realização de cursos, o União Operária foi um ponto de encontro dos trabalhadores da construção civil.
Foto: acervo Prae

Projeto Girassol

O projeto começou em 2012 e proporciona qualidade de vida, conhecimento e bem-estar aos idosos. A iniciativa apresenta uma abordagem ampla, com oficinas de Artes, Informática, Dança, Produção Textual e Idiomas. Também há palestras e outras atividades culturais. As aulas

são ministradas por alunos da UFRR, que recebem uma bolsa para colaborar na ação extensionista. Podem participar pessoas com mais de 60 anos. A inscrição pode ser realizada no primeiro semestre de cada ano.

Sala 404

Contato:

coord.extensao@ufr.br



Confraternização com os idosos do Projeto Girassol 2018



Fotos: João Felipe Amaral



Programa Anna Eserenka

O Programa de Extensão Insikiran Anna Eserenka teve início em 2015, com aprovação no Edital PRO-EXT/2015, coordenado pela professora Ise de Goreth Silva, do Instituto Insikiran. A ação tem como proposta o intercâmbio musical entre discentes indígenas e não indígena da Universidade Federal de Roraima (UFRR).

O programa é uma ação de extensão ligada à prática musical indígena, que através das atividades de ensino, pesquisa e extensão, socializa junto à comunidade acadêmica, comunidades indígenas e movimentos sociais as experiências e o compartilhamento de saberes e fazeres da arte musical indígena.



Foto: acervo UFRR

A concepção de construção de instrumentos tradicionais e a valorização da cultura indígena por meio da música são objetivos do programa. Todas as ações contempladas na proposta do programa terão o diálogo intercultural, de modo

a promover a articulação entre os diversos saberes e fazeres dos atores sociais envolvidos, bem como promover a educação continuada no campo do conhecimento e do patrimônio indígena, contribuindo para a valorização da cultura amazônica.

Informações

- Coordenação de Cultura e Eventos (CCE), sala 417.
✉ cultura@ufrr.br
- Coordenação do Projeto Insikiran Anna Eserenka
Sala 2, Bloco C do Instituto Insikiran.
✉ ise.goreth@ufrr.br



Foto: acervo UFRR

Como produto cultural do programa surgiu a Banda Krúviana, formada por alunos indígenas, dos povos Macuxi e Wapichana, e discentes não indígenas. A Banda Krúviana tem como proposta divulgar e valorizar a cultura indígena, fortalecendo o protagonismo de jovens indígenas, através de intercâmbios de saberes musicais. Seu repertório é composto por músicas autorais de artistas indígenas e não indígenas.

As composições autorais traduzem a realidade da vivência dentro e fora das comunidades indígenas, narram a relação com a natureza, marcam identidades e defesa dos direitos indígenas. A escolha do nome da Banda remete à história do povo Macuxi que se refere ao assobio do vento frio da madrugada, que é o espírito de uma mulher muito linda de cabelos longos e que causa um arrepio e, às vezes, medo a quem ouve e sente. O conjunto musical utiliza suas canções como instrumento político de afirmação da identidade indígena. A banda já fez apresentações em outros estados do Brasil e participou de duas edições do Festival Canta Roraima e Mostra de Música do SESC (10º e 11º Edições).

Vestibular Solidário

Concede aos acadêmicos da UFRR a oportunidade de ministrar aulas gratuitas no curso pré-vestibular Solidário (Solivest), voltado para estudantes que tenham concluído ou prestes a finalizar o Ensino Médio. A comunidade tem aula de português, redação, matemática, física, química, biologia, história, geogra-

fia e língua estrangeira. Os monitores são orientados por docentes da UFRR durante a execução do projeto.

Sala 404

✉ coord.extensao@ufrr.br

Programa Teologia de Extensão Universitária

A ação visa atender o público por meio da reflexão e discussão de questões teológicas, humanas e sociais, possibilitando a participação efetiva da comunidade na construção de uma cultura de paz.

**Informações: Sala 420,
Prae (Bloco IV)**

Laboratório de Práticas Educativas e Criação em Artes Visuais (LAPECAV)

A ação visa atender o público por meio da reflexão e discussão de questões teológicas, humanas e sociais, possibilitando a participação efetiva da comunidade na construção de uma cultura de paz.

**Local: Bloco II,
sala 154**



Foto: acervo Prae



ITAR O
INIO

11

15

14

6

10

8

VOLEIBOL
BOA VISTA - RR

A group of people, including men and women, are gathered in a huddle, embracing each other. The scene is set indoors, possibly in a gymnasium, with a green wall and a blue hula hoop visible in the background. The image is framed by a white border. Several colorful, faceted geometric shapes are overlaid on the image: a red and orange one at the top center, a green one at the top right, a blue one at the bottom left, and a pink one at the bottom left. A white text box with an orange background is positioned in the lower center of the image.

SERVIÇOS DA PRAE



BOLSAS

a) Bolsa Incluir: Visa contribuir para a melhoria das condições de acessibilidade pedagógica dos acadêmicos regularmente matriculados nos cursos de graduação da UFRR, que tenham algum tipo de deficiência e vulnerabilidade socioeconômica, a fim de auxiliá-los, entre outros aspectos, na aquisição de recursos didáticos que atendam às suas necessidades específicas.

Informações: Sala do Núcleo Construir, Bloco IV.

E-mail: nucleoconstruir@ufrr.br

b) Bolsa Pró-acadêmico: Destinada aos alunos com vulnerabilidade socioeconômica, matriculados em cursos presenciais de graduação da UFRR. Os acadêmicos atuam em atividades de natureza diversas, nas áreas de ensino, pesquisa e extensão. A Bolsa tem carga horária de 20h semanais.

Informações: Diretoria de Assuntos Estudantis (Daes), sala 402. **E-mail:** daes@ufrr.br

c) Bolsa Permanência: É uma ação do Governo Federal, que visa conceder auxílio financeiro a estudantes indígenas e quilombolas matriculados em Instituições Federais de Ensino Superior (Ifes). O recurso é pago diretamente ao acadêmico por meio de um cartão de benefício. O Programa foi criado para minimizar as desigualdades sociais e contribuir para a permanência e a diplomação dos estudantes de graduação em situação de vulnerabilidade socioeconômica.

Informações: Coordenação do Programa Bolsa Permanência (CPBP), Sala 405. **E-mail:** bolsapermaneciamec@ufrr.br

d) Bolsa Cultura: Financiada pelo Programa Nacional de Assistência Estudantil (Pnaes), a Bolsa Cultura compreende os processos seletivos para os projetos da Banda Paricarana, Madrigal da UFRR, o Grupo de Câmara, Grupo de Dança Mananu e o Grupo de Capoeira Cruviana Camará. A proposta é estimular o potencial artístico dos alunos da Universidade e, ao mesmo tempo, contribuir com a permanência do discente na instituição e reduzir as taxas de evasão.

Informações: Coordenação de Cultura e Eventos (CCE), sala 417. **E-mail:** cultura@ufrr.br

e) Bolsa para apoio às ações de Extensão: Foi criada para atender as propostas de Ações de Extensão, por meio de um apoio financeiro para a contratação de Bolsistas. É um reforço da Prae aos projetos, programas, eventos e demais iniciativas, que precisam de acadêmicos para auxiliar na execução dos trabalhos extensionistas.

Informações: Coordenação de Cultura e Eventos (CCE), sala 417. E-mail: cultura@ufrr.br



Confraternização do Projeto Girassol Turma de 2018

Foto: João Felipe Amaral

f) Bolsa Monitoria – Projeto Girassol: Atende os estudantes de graduação da UFRR que desejam ministrar oficinas de Redação, Português, Informática, Dança, Artes e Línguas Estrangeiras aos idosos do Projeto Girassol.

g) Bolsa Monitoria – Programa Pré-vestibular Solidário: É destinada aos acadêmicos da UFRR que desejam ministrar aulas gratuitas para os estudantes em situação de vulnerabilidade socioeconômica, que pretendem concorrer ao Vestibular.

Informações: Coordenação de Acompanhamento da Extensão (Caex), sala 417. E-mail: coord.extensao@ufrr.br



a) Auxílio Vale-Alimentação: Subsídio total ou parcial oferecido aos alunos da UFRR, que estejam em vulnerabilidade socioeconômica, para o consumo das refeições (almoço e jantar) nos Restaurantes Universitários.

Informações: Divisão de Moradia e Restaurantes Universitários (DMRU), sala 410. E-mail: dmru.prae@ufrr.br

b) Auxílio Pró-Atleta: oferece apoio financeiro aos alunos da UFRR para a participação em eventos esportivos, em âmbito regional, nacional e internacional.

Informações: Divisão de Esporte e Lazer (Del), sala 21.

Telefone: 3621-3130.

E-mail: esporte@ufrr.br



Alunos da UFRR representantes da universidade em eventos esportivos. Fotos: acervo Prae

c) Auxílio Vale-transporte: É disponibilizado na forma de crédito mensal, registrado em cartão específico em nome do aluno beneficiado, a ser utilizado em ônibus do Sistema de Transporte Coletivo de Boa Vista para deslocamento dos estudantes entre os respectivos bairros da cidade ao Campus Paricarana.

Informações: Coordenação de Apoio à Permanência (Caper), sala 401.
E-mail: caper@ufr.br

d) Auxílio Pró-ciência: Proporciona auxílio ao estudante para participação e/ou apresentação de trabalhos em eventos acadêmicos e científicos, em âmbito regional, nacional e internacional. A ideia é incentivar a produção científica e acadêmica, nas áreas de pesquisa e extensão, em consonância com os processos de ensino-aprendizagem.



Foto: acervo Prae

Informações: Coordenação de Apoio à Permanência (Caper), sala 401.
E-mail: prociencia@ufr.br

e) Auxílio Pró-cultura: concede aos alunos ajuda financeira para pagamento de despesas com passagem, hospedagem, alimentação, inscrição e deslocamento para representar a UFRR em apresentações artísticas realizadas em eventos acadêmicos e culturais em âmbito regional, nacional e internacional. Para ter acesso ao benefício, o acadêmico deve estar regularmente matriculado em curso de graduação, na modalidade presencial.

Informações: Diretoria de Extensão (DIREX), sala 421.
E-mail: direx@ufr.br

f) Auxílio Vale-Reprografia: Concede ao estudante o benefício de reproduzir 300 cópias mensais de materiais impressos a serem utilizados nas disciplinas dos cursos de graduação.

Informações: Coordenação de Apoio à Permanência (Caper), sala 401. E-mail: caper@ufr.br

g) Auxílio Emergencial: Tem a proposta de atender as demandas emergenciais dos alunos da UFRR, quando NÃO há possibilidade de enquadramento nos prazos dos editais regulares da Assistência Estudantil. O acadêmico que precisar do auxílio receberá uma ajuda financeira, por tempo determinado, desde que esteja regularmente matriculado nas disciplinas dos cursos de graduação presenciais e tenha dificuldades socioeconômicas de natureza inesperada e momentânea, que coloquem em risco a sua permanência na Universidade.

Informações: Coordenação de Apoio à Permanência (Caper), sala 401. E-mail: caper@ufr.br

h) Auxílio Vale-Moradia: Oferece uma ajuda de custo aos estudantes cujas famílias não residam na cidade de Boa Vista. É destinado apenas aos alunos em vulnerabilidade socioeconômica.

Informações: Coordenação de Apoio à Permanência (Caper), sala 401. E-mail: caper@ufr.br

i) Auxílio Vale-Refeição: É um auxílio ofertado aos alunos que estão na Residência Universitária dos campi da UFRR e aos beneficiados do Vale-Moradia, residentes em casas estudantis e similares.

Informações: Coordenação de Apoio à Permanência (Caper), sala 401. E-mail: caper@ufr.br



TRANSPARÊNCIA

A Universidade Federal de Roraima (UFRR) apresenta um site de dados abertos, em que todos podem ter acesso à relação dos beneficiados pelas bolsas e auxílios do Programa Nacional de Assistência Estudantil (PNAES) e das demais ações de Extensão.

Acesse:

<https://dados.ufrr.br/>



CONTATOS



Secretaria da PRAE

✉ prae@ufr.br
☎ (95) 3621-3118

Diretoria de Assuntos Estudantis (Daes)

✉ daes@ufr.br
☎ (95) 3623-5599

Coordenação de Acompanhamento da Assitência Estudantil (CAAE)

✉ daes@ufr.br
☎ (95) 3623-5599

Divisão de Esporte e Lazer (DEL)

✉ esporte@ufr.br
☎ (95) 3621-3130

Coordenação de Apoio à Permanência (Caper)

✉ caper@ufr.br
☎ (95) 3621-3120

Divisão de Acessibilidade (Núcleo Construir)

✉ nucleoconstruir@ufr.br
☎ (95) 3624-7300
👉 www.ufr.br/construir

Divisão de Moradia e Restaurante Universitário (DMRU)

✉ dmru.prae@ufr.br
☎ (95) 3621-3502

Coordenação do Programa Bolsa Permanência (CPBP)

✉ bolsapermanenciamec@ufr.br

Diretoria de Extensão (Direx)

✉ direx@ufr.br
☎ (95) 3623-2621

Coordenação de Extensão (CE)

✉ direx@ufr.br

Coordenação de Acompanhamento da Extensão (Caex)

✉ coord.extensao@ufr.br

Coordenação de Cultura e Eventos (CCE)

✉ cultura@ufr.br
📍 *Cultura UFRR*

Espaço de Cultura e Arte União Operária Beneficente

☎ (95) 3621-3166

Polo Arte na Escola

✉ poloartenaescolaufrr@gmail.com
☎ (95) 3621-3168
☎ (95) 99166-0633

Incubadora Tecnológica

☎ (95) 3621-3174
👉 www.ufr.br/itcpes

EQUIPE TÉCNICA DA PRAE

Francilene Cardoso

Selmar Almeida

Coordenação de Cultura e Eventos

Pitágoras Araújo

Divisão de Moradia e Restaurante

Universitário

Marli Vieira Pereira

Paulo Cezar de Oliveira Ferreira

Divisão de Esporte e Lazer

Daniel França

Dalcides dos Santos Aniceto Júnior

Divisão de Acessibilidade



